انتم سنسکار ودھی

CC-0. Late Pt. Manmohan Shastri Collection Jammu. Digitized by eGangotri

CC-0. Late Pt. Manmohan Shastri Collection Jammu. Digitized by eGangotri

سنکھپت اتھم

سنسکار ودھی

CC-0. Late Pt. Manmohan Shastri Collection Jammu. Digitized by eGangotri

CC-0. Late Pt. Manmohan Shastri Collection Jammu. Digitized by eGangotri

जातस्य हि ध्रुवं मृत्यु ध्रुवं जन्म मृतस्य च
तस्मादपरिहार्येऽर्थे न त्वं शोचितमर्हसि ॥

(श्रीमद्भगवद्गीता)

ارتھ :- جنمے ہوئے مرتے مرے - نشچے جنم لیتے کہیں - ایسی اٹل جو
بات ہے، اُس کی چنتا اُچت نہیں (گیتا)

اُدے ہونے والے سُوریہ کا است ہونا نشچت ہے - جنم کے ساتھ مرتیو جُڑی ہوئی ہے - یُگ بدلے، انیکوں پریورتن ہوئے اور جگت میں نتیہ پریورتن ہوتے رہے ہیں اور ہوتے رہیں گے - پرنتو یہ نیَم نہ بدلا نہ بدلیگا - کہ جنم کے پشچات مرتیو اور مرتیو کے پشچات جنم ہوتا ہے - دن اور رات کی طرح جنم اور مرتیو کا چکر چلتا ہے - کون کیسا اور کیوں جنمتا اور مرتا ہے ؟ یہ ایک رہسیہ ہے جس کا سمبندھ پربھو کی اِچھیا اور سکام کرم سے ہے - منش کے لئے اتنا جاننا اوشیک ہے کہ مرتیو اٹل ہے - اُس کے لئے شوک کرنا نشپھل ہے - ایک ہندو کے لئے جیسے زاتہ کرم وغیرہ سنسکار اوشیک ہے ویسے ہی انتم سنسکار بھی وِدھی انوسار کرنا ضروری ہے - ایسے اوشیک سنسکار کے - یوگیہ پروہت کا ہونا ضروری ہے - چونکہ یہ سنسکار کس کا کب اور کہاں ہوگا؟ اس تتھی سے اکثر ہر ایک منش انبھگیہ (غیر واقف) ہی ہوتا ہے اِسی کارن سے انتم سنسکار کے لئے یتھا یوگ پروہت وغیرہ کا پربندھ پہلے سے ہی کر کے رکھنا کٹھن ہے تتھا کشمیر میں کئی ستھان ایسے بھی ہیں جہاں پروہت کا پربندھ ہو ہی نہیں سکتا - اسی کٹھنتا کو دِھیان رکھتے ہوئے ہم یہ سنکھِپت سنسکار وِدھی چھپوانے پر مجبور ہو گئے -

CC-0. Late Pt. Manmohan Shastri Collection Jammu. Digitized by eGangotri

سنکھیپت انتم سنسکار ودھی

جب یہ بات سمجھ میں آئے کہ اب مرن سنمکھ (قریب المرگ) منش کے پران کنٹھ پر آ رہے ہیں تو اُسی سمے پرتھوی پر گوبر تتھا مٹی سے لیپن کروا کر اُس ستھان پر دھرب تتھا گھاس بچھا کر اُوپر سے تھوڑا سا تل پھینکیں اور کرتا (یعنی جو کریا کرم کرنے کا ادھیکاری ہو) اُس مرن سنمکھ منش کو اِسی دھرب کے بچھونے پر دائیں گھٹنے پر رکھیں اور بھگوت گیتا کا پاٹھ تتھا برھمی ودیا پڑھتے ہوئے گنگا جل اتھوا سالیگرام سے لیا ہوا چرنامرت پلائیں۔ پران نکلنے پر مرتک کو اِسی دھرب کے بچھونے پر اچھی طرح سے لِٹا کر سر دکھن کی طرف رکھیں اور اُوپر چادر ڈال کر ڈھانپ دیں۔ سر کے نزدیک ہی جلتا ہُوا "چونگ" اُتر کی طرف منہ کر کے رکھیں۔ آنگن میں دو گز مربع کے لگ بھگ پرتھوی کو گوبر تتھا مٹی سے لیپن کر کے مندرجہ ذیل سامگری جمع کریں:- سفید لٹھا ۸ گز لگ بھگ۔ اگر۔ سوئی، دھاگا اور چھٹانک بھر روئی۔ پلھور ایک عدد، شہد ا تولہ، کیسر ایک رتی، گھی پاؤ۔ دھوپ، اخروٹ ۴ عدد، پھول، ارگھ، چاول سیر بھر، بریہ، میوہ وغیرہ آدھ سیر، آٹا جو آدھ سیر، دانہ جو آدھ سیر، چونگ ۸ عدد، واری ایک عدد، ٹاکو ۴ عدد، کتہ رو ۱ عدد، دیگہ ا عدد، لیجہ ا عدد، فوترا عدد،

نجار اور درزی کو بلوا کر نجار سے وہاں تختہ وغیرہ "سرو" اور "سرچ" یعنی لکڑی کے دو منہ ہرو اور درزی سے کفن اور کنہ ٹوپہ سلوا کر کنہ ٹوپہ پر اُلٹا گایتری منتر کیسر سے لکھیں۔

CC-0. Late Pt. Manmohan Shastri Collection Jammu. Digitized by eGangotri

اُلٹا گایتری منتر:- ॐ त् याद् चो प्र नः यो यो धि हि म दे स्य वदे
गो भ र्ण्य रे वें तु त्स स्त स्वः व भुः भू ॐ

اگر استری کا مرتیو ہو تو گایتری منتر کے بدلے اُلٹا یہ منتر لکھیں:-

ॐ यत द्धियं समं हियया

جَو کا صاف کر کے جَو کے ایک پاؤ آٹے کے "چوچپہ وری" سنان دیگہ بتہ لیجی، نِدر رچُرما، یا آٹھ چُرما بنا کر تیار رکھیں۔ آنگن میں لیپن کی ہوئی جگہ پر اندر والا چونگ جو مرتک کے سرہانے پر رکھا گیا ہے نکال کر دُھوپ بھی جلا کر رکھیں اور جَو کے آٹے سے برہمہ کلشہ، بھُوت پنچک وغیرہ نقشہ کے مطابق بنوائیں۔

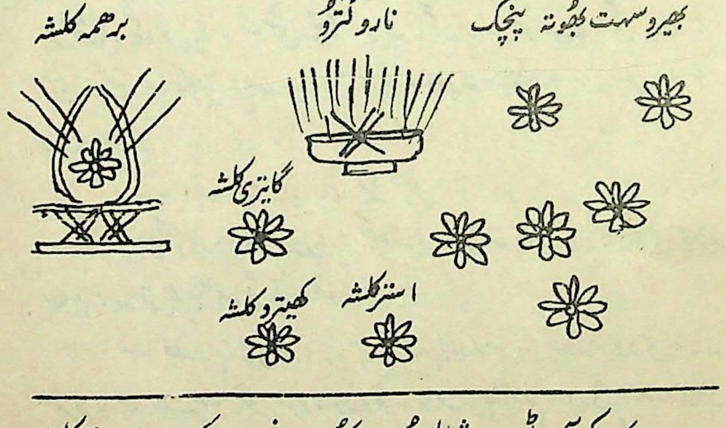

جَو کے آٹے سے شمال پُورب کُون پر نقشہ کے مطابق برہمہ کلشہ بنا کر اُس کے بیچ والے اشٹہ دل کمل پر ایک چونگ وِشٹر، پانی تھا اخروٹ سہت رکھیں۔ کلش کے نیرتی کُون کے پاس ایک ٹاکو اُس میں بھی وِشٹر (دھرب کے دو تنکوں کا، نہ ملنے پر دھرب کے دو تنکوں سے ہی

CC-0. Late Pt. Manmohan Shastri Collection Jammu. Digitized by eGangotri

کام لیں) - اس ٹاکو کو پرنیتہ پاتر کہتے ہیں - گایتری کلشہ اور استر کلشہ
گایتری تتھا استر کلشہ یعنی نمبر ۱ - اور نمبر ۳ پر چونگ اور بھیرو کلشہ نمبر ۲
پرواری رکھیں - ان دونوں (چونگوں اور نواری) میں وشنر ایک ایک
اخروٹ اور پانی ڈال کر رکھیں - بھیرو سمیت بھونتہ پنچک کلشہ کے اشٹہ
دلوں پر بھی ۴ عدد چونگ ارگھ اور پانی ڈال کر رکھیں اور کنڈو میں آگ
جلائیں - یہ سارا پربندھ ہونے کے پشچات گھاس کے آسن پر کلشہ
کے سامنے بیٹھیں اور ہاتھ جوڑ کر پڑھیں :-

۱- اوم، کارو، لیسی مولم، کرمہ، پار، جھٹرم چھندہ، وس تزنہ،
شاکھا - رِک پترم، سامہ پشپم، یوجر دوچنتہ، پھلم، سیات، اکفرو،
پرتشٹھا - یگہ چھایا، شوشی تیئے، وجہ، گنہ، مدھو پیئے، گی یتے،
لیسی، نیتیم - شکھتی، سندھیا، ترکالم، دورنہ جنے، ہرا پاتو، نو،
وید ودکھا -

۲- یہ ایک منتر تین بار پڑھیں :
آیاتو، وردا، دیوی، تریکھشرا، برھمہ وادنی - گایتری چھند
سام، ماتر، برھمہ یونی، نموستوتے -

۳- بھدرم، لبشی مہ، پر چہ ریما بھدرم - یندرم ودی مہ،
شرنو یا مہ بھدرم، تنوہترو، ورونو، مامہ، ہنتام - ادتی ماسندھو
پرتھوی، اوتہ، دیو - اوم، تت، وشنو پرمم پدم، سدا، پشہ نتی،
شوریاہ — دیوے وہ، چکھشور، آتہ تم - تت وپراسو، وپہ نے
دو، جاگری وانسا، سمندھتے، وشنور، یت پرمم، پدم -
گایتری منتر تین بار پڑھیں :-

CC-0. Late Pt. Manmohan Shastri Collection Jammu. Digitized by eGangotri

گایترئے نماہ - اوم، بھُور، بھُواہ، سواہ، تت سوِتور، وری نیم، بھرگو، دیوسیہ، دھی مہیے، دِیو، یو ناہ، پرچودیات -

بھُوت پنچکوں کے کلش کو صرف ارگھ یعنی چاول کے دانے ڈال کر پڑھیں:-

اوم، درشٹے نماہ، اُوپہ درشٹے نماہ - کھیاترے نماہ، اوپہ کھیاترے نماہ، انو کھیاترے نماہ، شرنُوتے نماہ - اُوپہ شرنوتے نماہ، ستے نماہ، استے نماہ، جاناسے نماہ، جنہ سِتہ ماناسے نماہ، بھُوتاسے نماہ، بھوشے نماہ، چکھو شے نماہ، شروتراسے نماہ، منہ سے منو، واچے نماہ، برھمنے نماہ، شرانتے نماہ، تپسے نماہ -

پرنیتہ پاتر میں کیسر کا تِلک اور تین منتروں سے تین پھُول ڈال کر پڑھیں:-

۱- سم واہ، سرجامی، ہردیم، سم سرشٹم، منو استو واہ -

۲- سم سرشٹم، تنواہ، سنستو واہ، سم سرشٹا پرانو استو واہ -

۳- سم یاواہ، پیریا، تنواہ، سم پریا، ہردِ یانی واہ، آتماوُو استو، سم پریا، سم پریا، تنہ وُومہ -

کلشہ کے پُورب کی طرف ارگھ سہت تِل پھینک کر پڑھیں:-

اسیے، دیوا، پوراہ، سہ دوگنی، نیترا، رکھو ہنتے، ناہ، پانتو، تے نو، ونتو، تبھیاہ، سواہا -

کلشہ کے دکھن کی طرف ارگھ پھینک کر پڑھیں:-

اسیے، دیوا، دکھینات سدو، یمہ نیترا، رکھو ہنس تے ناہ، پانتو، تے نو ونتو، تبھیاہ سواہا -

اُتر کی طرف:- اسیے، دیوا، اترات سہ دو، مِترا، ورونُو، نیترا، رکھو ہنس تے ناہ، پانتو، تے نو ونتو، تبھیاہ، سواہا -

CC-0. Late Pt. Manmohan Shastri Collection Jammu. Digitized by eGangotri

اُوپر کو پھینک کر :- اسے ، دیوا ، اوپری شدا ، سومہ نیترا ، اوسو دنتو ، رکھوہنس ، تے ناہ ، پانتو ، تے ، ئو ونتو ، تبھیاہ ، سواہا -
نیچے کو پھینک کر :- سوماسے ، پرسندی ، وسودتے ، رکھوگنے سواہا -

پرنیتہ پاتر کے دھرب کے وشتر سے پُوجا کی سامگری کو چھینٹے دیکر پڑھیں :- آپوہشتھا ، مہ یُو بھووا ، تانہ ، اورزسے ، دداتنہ ، مہیے رنائے ، چکھشے ، یوواہ ، شِوتمورسا - تسے ، باجہ ، یتی ہہ ناہ ، اوشہ تِریو - ماتہ رہ ، تسما ارنگہ مامہ وُولیسہ کھیائے ، جنوتھ - آپو ، جنہ ، یتھاچہ ناہ -

اپنے آپ کو تلک لگا کر پڑھیں :- اڈورہ ، یُو ، یم ، یگیو ، استو ، دیوا ، وشدھی بھیاہ ، پشو بھیو ، مے ، دھنائے - وشوسمئے ، بھُوتائے ، دھرُو ، استو ، دیواہ ، سہ ، پنوسہ ، گرکھ ، وت ، دیو یگیہ -

دو دھرب کانڈ اپنے نیچے پرتھوی پر ڈال کر پڑھیں :- یسِم ، بیندرو ، ادی دھرت ، دھروم ، دھرو ینہ ہوشا ، ہوی نسمئے ، سومو ، ادھی برُوت ، تسما ، اوو ، برھمہ نس پتی -

کلشہ کو دھرب کے دو تنکے ڈال کر پڑھیں :-
دُھروا ، دیو ، دُھروا ، پرتھوی ، دھرواساہ ، پروتا ، یسے دُھروم وشوم ، یدم ، جگت ، دھرُو ، راجہ ، وِشوام ، اسی -

کلشہ کے نچلے حصہ گنیش کو تلک لگا کر پڑھیں :-
نِشہ ، سیدہ ، گنہ پتے ، گنیہ مشو ، توام ، آہو ، وِپرتہ مم ، کوی نام ، نہ رِتے ، تونت کرِ بیتے ، کنچہ نارے ، ماہم ادکم ، مگھون چترم ، ارچہ

CC-0. Late Pt. Manmohan Shastri Collection Jammu. Digitized by eGangotri

کلشہ کو تلک لگا کر پڑھیں :- اگنیم ، ایڈے ، پروہیتم ، یگیہ
سے ، دیوم ، رِتہ جم ، ہوتارم ، رتنہ ، داتہ مُم - شنو دیوی ، ابھشٹیہ
آپو ، بھونتُو ، پی تہ ئے ، شم یو ، ابھی سروتنو ناہ تت وشنو پرمم
پدم ، سدا ، پشینتی ، سوریاہ - دیوِ چکشور آتتم - تت وپراشو-
ردپہ نیوو ، جاگر وانسا ، سمندھتے ، وشنوریت ، پرمم ، پدم - رِتہ
پتئے ناراینائے ، واسدیوائے ، لکشمی سہتائے ، نارایناے نماہ
یُورودرئو ، اگنو ، یو ، اپسو ، یہ اوشدھی شو ، یو وِنس پتی شو ، یو
رودرئو - وشوا ، بھونا ، دِوویشہ تسمئے ، رودرائے ، نمو استو
دیواہ - بھگوتے بھواے ، دیواے ، اوما سہتائے شواے ،
پاروتی سہتائے پرمیشورائے - گنانام ، توا ، گنپتیم ، ہوامہے
کویم ، کوی نام ، اوپمہ ، شروس تم ، جیشٹھ راجم ، برہمنام ،
برھمنس پتی ، آناہ ، شروِنن ، اوتی بھی سید ، سادنم - بھگوتے ،
وِنایکائے ، ولبھا سہتائے ، شری مہا گنیشائے - ادم ، چترم ،
دیوانام ، اودگادنیکم ، چکشور ، مترسے ، ورونہ سے ، اگنے ، آپرا ،
دیوی ، پرتھوی ، انترکشم ، سوریہ آتما جگتس ، تس تھشوشچ ،
بھگوتے ، ہرانم ، ہرنیم ، ساہ ، سوریائے - پربھا سہتائے
آدِتیائے نماہ ---- جاتہ وید سے ، سونہ وامہ ، سوہم اراتی ، یتو ،
نہ دہاتی ، ویدا ، سمہ ، ناہ ، پرپشد ، اتی دورگانی ، وشوا ، ناویو ،
سندھوم ، دُورتا تیگنی ، بھگوتئے ، اماپئے نماہ ، کاماپئے نماہ ،
چارونیگیہ نماہ ، ٹنکہ دارنئے نماہ ، نارایئنے نماہ ، پاروتیئے نماہ ،
بکھینئے نماہ ، ریشٹہ دیوی بھگوتیئے نماہ ، اکھینکری دیوئیے نماہ ،

CC-0. Late Pt. Manmohan Shastri Collection Jammu. Digitized by eGangotri

کھیم کری بھگوتیئے نماہ، سرو شترو گھاتہ نیئے نماہ، بھیہ راشٹرادی پتئے نماہ، آنند ییشو بھیروا ئے نماہ، ہیروکاد بھباہ نماہ، ڈنڈوکا دِبھیاہ نماہ، ایندرا اِگنم، ودمہ، بھولم، یدگرم، وِشوے، دیوا- ناتی وِدونتی، شوراہ، تن داہ، سرونو ہنت ایو شمننتو جرام، اُوپہ گھیمہ جیو-

دُھوپ دِیپ

(ساری کِریا بائیاں یگنوپویت رکھ کر کریں)

ہر دیہ کو جل سے چھڑک کر پڑھیں :- ترکشے، سنے یم، ترشم ایو، سماں نامہ، بھوتی ماناہ، شمستو، ادو روشٹو، دُھرتی) پرا ننگ، مرتہ سے، رکھیانو برھمنس پتے-

اناہ مکا اُنگلی پر پوتر دھارن کرکے پڑھیں :- وشنو، پوترم اسی شتہ دھارم، وشنو نام، پوترم اسی، سہسر دھارم، ایکدھا داہ، پرجیاہ، سم سرجامی، رائیس پو شیتہ، بہولا بھونتی-

یجمان کو تلک لگا کر پڑھیں :- جیوہ، توم، شرداہ، شتم-

اپنے آپ کو تلک لگا کر پڑھیں :- پرماتمنے، پرشونما ئے، پنچہ، بھوتا تمکائے، وشوا تمنے، منتر ناتھائے، آتمنے، نارا ینائے، آدھار شکتیئے، سما بھشم، گندھو نماہ، ارگھو نماہ، پُشپم نماہ-

دیپ کو تلک اور پُشپ چڑھا کر پڑھیں :- سو پرکاشو، مہادیو، سروس، تمرا پہاہ، پرسیدہ، ممہ، گوبندہ، دیپو یم، پرکلپتاہ-

CC-0. Late Pt. Manmohan Shastri Collection Jammu. Digitized by eGangotri

ڈھوپ کو تلک اور پُشپ چڑھاکر پڑھیں :- ونسپتی، رسو، دیو، گندا ڈھیو، گندہ ، اُوتما ، آہوا نم ، سرو دیوا نام ، ڈھوپویم ، پرتی گرہتام
سریہ کا دھیان کرکے پاتر میں تلک اور پُشپ ڈال کر پڑھیں:-
نمو دھرم ، ناہ دھانائے ، نماہ ، شوکرت ، ساکھینے ، نماہ ، پرتکھشیہ دیوائے ، یاسکرائے ، نمو نماہ۔

کسی پاتر میں ارگھ سہت جل دائیں ہاتھ کے اُوپر سے ڈال کر پڑھیں:-
ہیتراستی ، مانا ، نہ ، پتا ، نہ بندھو۔ بھراتا پی ، نو ، یتر ، سوہرت جنشچہ ، نہ گیا ہیتے ، ہیتر ، دِکھم ، نہ راتری - تترا تمہ ، دیپم ، شرنم ، پربدہی۔
آگنیے ، نارایناے ، آدھار شکتئے ، ڈھوپ دیپہ ، سنکلپات ، سِدراستو ، ڈھوپو نماہ ، دیپو نماہ

تت ست برہما دسے تاوت ، تتھوادسے
مہینہ پکھش تتھی وار کا نام لے کر :- مہاگنہ تپئے ، کماراے ، شِریئے ، سرسوتیئے ، لکشمیئے ، وشو کرمنے ، دوار دیوتا بھیاہ ، پرجاپتئے ، برہما کلشہ دیوتا بھیاہ ، برہما وِشنو مہیشور دیوتا بھیاہ ، چاتور ویدیشوراے ، سانوچراے ، پتہ پتئے نارایناے ، دورگا ییئے ، اترمبھ کا ییئے ، وروناے ، یگہ پورشاے ، اگنی شوا تادِ بھیاہ ، پترگنہ دیوتا بھیاہ ، دکھشنے استراے ، وامے گا یریئے ، مدھیئے بھیرواے ، دکھشنے مہادنشٹرائے ، پچھے کرالاے ، اترے مدوت کٹاے ، پوروے ، شمشانادھی پتئے ، مدھیئے بھیرواے ، آگنیئے ، وٹوکا ، دبھیاہ ، ڈھوپ دیپہ سنکلپات سِدھراستو ، ڈھوپو نماہ ، دیپو نماہ۔
تت ست برہما دسے تاوت تتھوادسے (مہینہ پکھش وار کا نام لیکر)

CC-0. Late Pt. Manmohan Shastri Collection Jammu. Digitized by eGangotri

پتا[1]، اکھوا، ماتاہ (نام لے کر) انیتہ کریا منتے، لیشہ تے، دھو پاہ، بیشہ تے دیپاہ۔

چاول سہت دھرب کے دو تنکے سیدھے ہاتھ میں لے کر تین بار گایتری منتر پڑھیں :-

گایترے نماہ، اوم، بھور، بھواہ، سواہ، تت سوتور، ورینیم، بھرگو دیوسے، دی مہے، دھیو، یونا، پرچودیات۔

تین بار پڑھ کر آگے پڑھیں :-

مہاگنہ پتے، کمارسے، شریاہ، سرسوتیاہ، لکھشمیا، وشو کرمناہ دوار دیوتا نام، پرجا پتے، برھمہ کلشہ دیوتا نام، برھمہ ناہ، وشنو مہیشور، دیوتا نام، چاتورویدی شورسی، ساتوچیرسے، رتہ پتی نارایہنہ سے، دورگا یاہ، ترمبھکسے، ورونہ سے، یگیہ پورشہ سے، اگنی شواتا دی نام، پترگنہ دیوتا نام، پتو[2]...... استرسے، گایتریاہ، بھیرو سے، مہادنشٹرسے، کراسے، مدومتہ کنٹھ سے، شمشانادھپتی، بھیرو سے، وٹوکادی نام، ارچام، اہم کرشیے، اوم کرشو۔

ہاتھ میں پکڑے ہوئے چاولوں کو کندھوں سے پھینک کر دھرب

---

[1] پتا یا ماتا کا نام جہاں بھی لیا جاتا ہے گوتر سہت لیا جاتا ہے جیسے پتاہ راجیہ در بھار دواتہ اکھوا ماتا للیاوتی دیوی بھار دواتے۔

[2] اس طریقے سے بھی نام لیا جاتا ہے۔ پتو راجیہ در بھار دواتے اکھوا لیلاوتی دیو بیاہ، بھاردواتریا۔

CC-0. Late Pt. Manmohan Shastri Collection Jammu. Digitized by eGangotri

کے دو تنکے کز مالیہ میں، ڈالیں اور دھرب کے دو دو تنکے آسن کے روپ میں کلشوں کو ڈال کر پڑھیں :-

مہاگنہ پتے پدم اسنم نماہ، (پدم آسنم نماہ، ہر ایک نام کے ساتھ پڑھتے جائیں) کمار سے، شریاہ، سرسوتیاہ، لکشمیاہ، وشو کرمناہ، دوادر دیوتا نام، پرجا پتے، برھمہ کلشہ دیوتا نام، برھمہ ناہ، وشنو مہیشور دیوتا نام، چاتور ویدیشور سے، سالو چر سے، رتی پتی نارا ئینسے، دورگا یا، ترمبھک سے، ورونہ سے، یگیہ پورشہ سے، اگنی شواتادی نام، پترگنہ دیوتا نام (یہاں تک برھمہ کلشہ پر آسن ڈالتے جائیں) استر سے[1]، گاینتر یاہ، بھیرو سے، مہا دنشٹر سے، کرالسے، مدوت کٹہ سے، شمشانا دیپتی، بھیرو سے، وٹوکادی نام پدم آسنم نماہ

چاول سہت دھرب کے دو تنکے ہاتھ میں پکڑ کر پڑھیں :-

مہاگنہ پتے[2] وغیرہ پڑھ کر پوشمان پوجیامی اوم پوجیہ

---

[1] استر سے پڑھنے سے اُسی کلشہ پر آسن ڈالیں، گاینتریا پڑھنے سے گایتری کلشہ پر اور مہا دنشٹر سے وغیرہ ناموں سے بھوت پنچکوں پر آسن ڈالیں

[2] مہاگنہ پتئے، کمارائے، شرئیے، سرسوتیئے، لکشمیئے، وشو کرمنے، دوادر دیوتا بھیاہ، پرجا پتیئے، برھمہ کلشہ دیوتا بھیاہ، برھمہ وشنو مہشر دیوتا بھیاہ، چاتور ویدیشورائے، سالو چرائے، رتہ پتیئے نارائینائے، دورگائیے، ترمبھکائے، ورونائے، یگیہ پورشائے، اگنی شواتادِ بھیاہ، پترگنہ دیوتا بھیاہ، استرائے، گایترئے، بھیروائے، مہا دنشٹرائے، کرالائے، مدت کٹائے، شمشانادیپتئے، بھیروائے، وٹوکادِ بھیاہ ..

CC-0. Late Pt. Manmohan Shastri Collection Jammu. Digitized by eGangotri

چاول کے دانے پھینک کر نئے چاول کے دانے دھرب کے ساتھ ساتھ رکھ کر پڑھیں :-

مہاگنہ پتم، کمارم، شریم، سرسوتم، لکھشمیم، وِشوکرمانم دوار دیوتا، پرجاپتم، برھمہ کلشہ دیوتا، چتر ویدی شودم، سانو چرم، رتہ پتم نارائینم، دورگام، ترمبھ کم، وَرونم، یگیہ پرشم، اگنہ شواتادِن، پترگنہ دیوتا، استرم، گایترم، بھیرَوم، مہادنشٹرم، کرالم، مدت کٹم، شمشانا دِ ہتم بھیرَوم، وٹوکادِن، آواہیہ شامی ادم آواہیہ۔

ٹاکو میں تِلک جل وغیرہ ڈال کر پڑھیں :-

یادیارتھم اودوکم نماہ۔ شنو دیوی، ابھیشٹئے، آپو، بھونتو پیتیئے، شم، یور، ابھی سرونتو ناہ۔ بھگو نتاہ، پادیم، پادیم۔

ٹاکو میں رکھے ہوئے وِشٹر یا دھرب کے دو تنکوں سے کلشہ کو چھڑک کر پڑھیں :-

مہاگنہ پتی وغیرہ پڑھکر پھر سے ٹاکو میں نیا جل ارگھ کے لئے ڈال کر پڑھیں :- (مہاگنہ پتی دیکھو صفحہ ۱۳ پر)

سشنو دیوی، ابھیشٹئے، آپو بھونتو، پی تہ یے، شم یور، ابھی، سرونتو ناہ، بھگو نتاہ، ارگھیم، ارگھیم۔

ہر نام کے ساتھ پدم وَ ارگھیم نماہ پڑھتے جائیں :-

مہاگنہ پتی) پدم وَ ارگھیم نماہ، کمار، شری، سرسوتیہ، لکھشمئے وشوکرمن، دوار دیوتا، پرجاپتی، برھمہ کلشہ دیوتا چتر ویدی شور، سانو چر، رتی پتی نارائینہ، دورگہ، ترمبھ کہ، ورونہ، یگیہ پورشہ، اگنی شواتا دیاہ، پترگنہ دیوتا، استر، گایترے، بھیرو، مہادنشٹر، کرالہ، مدوت کٹہ، شمشانا دِ ہتی

CC-0. Late Pt. Manmohan Shastri Collection Jammu. Digitized by eGangotri

بھیرو، دٹوکا دیا، پدم، وُدانہ گھیم نماہ

تلک لگا کر پڑھیں :-

مہاگنہ پتیے وغیرہ سارے نام پڑھ کر برھمہ کلشہ، بھیروں کو تلک چھڑکتے جائیں۔ انہی مہاگنہ پتیے وغیرہ ناموں سے جو صفحہ ۱۳ پر درج ہیں ارگھ پُشپ کلشہ وغیرہ پر چڑھا کر پڑھیں :-

مہاگنہ پتیادی نام، برھمہ کلشہ دیوتا نام، مہا دنشٹرادی نام، شمشانادِپتی نام واسٹو نماہ، پیتی پیتا سام، دیوتا نام، ارگھیہ دانا، درچنہ، ودھی سروا، پری پُورنا استو۔

آچہ منی کے لئے ٹاکہ میں جل ڈال کر پڑھیں :-

شم نو، دیوی، ابھیشٹیہ، آپو، بھونتو، پی تہ ئی، شم یور، ابھی، سروُنتُوناہ۔

کلشوں کو آچمن کا جل چھڑک کر پڑھیں :-

مہاگنہ پتیادبھیاہ، برھمہ کاشہ دیوتا بھیاہ، استرائے، گایتریے، بھیرو ائے، مہا دنشٹرا دبھیاہ، شمشانادِپتی بھیاہ، اچہ منی یم نماہ۔

ٹاکو میں وکشنا کے لئے نیا جل اور ارگھ ڈال کر پڑھیں :-

شنو دیوی ابھیشٹیے، آپو، بھونتو، پی تئی، شم، یور، ابھی سروُنتُوناہ۔

کلشہ بھیروں وغیرہ کو وکشنا ڈال کر پڑھیں :-

مہاگنہ پتیادبھیاہ، برھمہ کلشہ دیوتا بھیاہ، استرائے، گایتریے، بھیروائے، مہادنشٹرا دبھیاہ، شمشانادِپتی بھیاہ، وکشنائیہ، تلہ، ہرینہ، رجتہ، نِشکرتم، ددالی — (پھر سے کچھ دکشنا ارگھ پانی ڈال کر پڑھیں :-

ابتا، دیوتا، سہ، دکھیشانی نہ، پرینتام پرتا، ستنتو۔

پھول ڈال کر پڑھیں :— اوم، تت، وشنو، پرمم، پدم، سدا،

CC-0. Late Pt. Manmohan Shastri Collection Jammu. Digitized by eGangotri

پشنتے ، سُوریاہ ، دیوو ، چکھشوُر ، آنہ تم ، تت ، وپراشو ، روپہ نیوو ، جاگرے
وانسا ، سمندھتے ، وشنو ، یت ، پرمم ، پدم ٭

(کلشہ پوجا سماپت)

ڈوڑہ میں لیپن کرواکر مرتک (شو) کو اُتاریں اور گرم پانی سے سنان وغیرہ کرکے کرتا یعنی جس نے مرتک کا کریا کرنا ہو ، باہر کے کلشہ ، استر کلشہ ، بھیرو کلشہ ، گایتری کلشہ کے دو چونگوں اور ایک واری کا جل لاکر اُس کے ساتھ پانی ملائیں اور وُڑہ میں جاکر مرتک کو "پورش سُوکت" کی ۱۶ رچاؤں سے سنان کریں :-

۱- سہسر ، شرشا ، پورشا ، سہسراکھیا ، سہسر پات ، سہ بھومم ، وشہ تو ، ورتاتے ، تشٹھت ، ڈشانگلم -

۲- پوروشہ ، یی ویدم ، سروم ، یت بھوتم ، بیت ، چہ ، بھویم ، اوتا ، مرتہ ، توسے ، شانو ، ینت ، انے ناتے ، روہتے -

۳- یتا ، وانہ سے ، مہانو جایان چہ پورشاہ ، پادو سے ، وشوا ، بھوتانے - ترپاد ، اسیا ، مرتم ، دیوے -

۴- ترپاد ، اوردُو ، اُود یت ، پورشاہ ، پادرسے ہا بھوت ، پوناہ - تتو ، وشوم ، دیا کرامت ، سا ، شنا نشہ نے ، ابھی -

۵- تسمات ، وراٹھ ، اجایے تہ ، وراجو ، اودھی ، پورشاہ ، سرجاتو ، اتہ ، رچیہ تہ ، پشچات ، بھومم ، اتھو ، پوناہ -

۶- یت پورستی تہ ، ہوشا ، دیوا ، یگیم ، اتہ نوتہ ، وسنتو ، اسیا سیت ، آجیم ، گرشمہ ، یدماہ ، شرت ہوی -

CC-0. Late Pt. Manmohan Shastri Collection Jammu. Digitized by eGangotri

۷- تم ، یگیم ، بسہمتی ، پمرو کھین ، پُورشم ، جاتم ، اگرتاہ ستے نہ دیوا ،
ایہ جنتہ ، ساوھیاہ ، رِشہ یشچہ سیلے -

۸- تسمات ، یگیات ، سروہوتا سم بھرتم ، پرشت آجیم ، پشون تان ،
چکرے وایوان ، آرنیان ، گرامیان چیہ سے -

۹- تسمات ، یگیات ، سروہتا ، رچاہ ، ساما نے ، جگیرے ،
چھنداسی ، جگیرے - تسماتہ - یجو ، تسمات ، اجاینتہ -

۱۰- تسمات ، اشوا ، اجاینتہ ، سیے ، کے ، چوبیھ ، یادتہ ، گاوو ،
ہہ ، جگیرے ، تسمات ، تسمات ، جاتا ، اجاویاہ -

۱۱- یت ، پورشم ، وِیدوُ ، کتی داہ ، وکلپنیں ، مُوکھم ، کم اسیے ،
کو ، بھاہُو ، کااورُو ، پادا ، اوچیتے -

۱۲- براھمنوسے ، مُوکھم ، آسیت ، باہُو ، راجہ نیاہ ، کرتاہ ، اورو ،
نت اسے ، یت ویشا ، پدبھیام ، شوورُو ، اجاینتہ -

۱۳- چندرمہ ، منہ سُو ، جاتا ، چکھو ، سُریو ، اجاییتہ ، موکھات ،
یندرشچہ ، اگنی شچہ ، پرانات ، وایُور ، اجاییتہ -

۱۴- نابھیا ، آسیت ، انتہ رکھیم ، شِرشنو ، دیو ، سمہ ورتہ تہ ،
پدبھیام ، بھُومیر ، اتشو ، دِشا ، ستروترات ، تتھا ، لوکان اکلپیت -

۱۵- سپتاسیاسن ، پری ، دھیاتری ، سپتہ ، سمی داہ ، کرتاہ ، دیوا ،
یت یگیم ، تنواناہ ، آبدنن ، پورشم ، پشم -

۱۶- یگیے نہ ، یگیم ، ایہ جنتہ ، دیواہ ، تانی ، دھرمانی ، پرتھمانیاسن -
تےہناکم ، مہی مانہ ، سچنتہ ، ہیر پُوروے ، ساوھیا ، سنتی دیوا -

ان ۱۶ رچاؤں سے شُوکو ستان کرکے سوگندھت [illegible] ملیں

CC-0. Late Pt. Manmohan Shastri Collection Jammu. Digitized by eGangotri

مرتک کو خواہ استری ہو یا پُرش سنان پٹ باندھیں۔ پُرش کو پاؤں کی طرف سے نیا یگنوپویت ڈال کر پُرانا یگنوپویت سر کی طرف سے نکالیں۔ نو دھاروں[1] کو دھوپ کے گولکوں سے بند کرکے انامکا انگلی میں پوتر لگا کر سندھور کا تلک لگائیں۔ ناریوں باندھ کر منہ میں تانبے کا پیسہ ڈالیں۔ لیٹے تنتھا رام رام پٹ وغیرہ سے مرتک کو اوڑھ کر سر پہ میٹھے کا وہ کنہ ٹوپہ جس پر کیسر سے اُلٹا گایتری منتر لکھا ہے رکھیں۔ مرتک کے پاؤں کے تلوں کو تھوڑا سا شہد مل کر گھاس کا پلھور جس میں رُوئی رکھی ہوئی ہو پاؤں میں ڈالیں۔ کرتا باہر نکل کر ڈوجہ وڈو کے ٹکڑے ندرچڑما سہت بھوت پنچکوں کے چونگوں میں ڈالے۔ ارتھی یعنی تختہ کو جو نجار نے بنا کر رکھا ہوگا اچھی طرح سے دھو کر اور دھرب بچھا کر تل چھڑکیں۔ شو کو اسی ارتھی پر رکھ کر جو کے آٹے کے تین پنڈا بنا کر ایک پنڈ سر کی طرف رکھ کر پڑھیں:۔

نت سرت برھمہ ادے تاوت تھواد ے

مہینہ، تتھی، وار تتھا گوتر سہت مرتک کا نام لیکر پڑھیں:۔

پیتاہ۔۔۔۔۔۔ انیتہ کریا منتے لیشہ تے سودھا، پنڈہ پیتاہ۔۔۔۔۔۔

ترہ پنو۔

اب سارا سامگری کلشہ پاتر، استر کلشہ پاتر، گایتری کلشہ پاتر، بھیرو کلشہ پاتر، چونگ وغیرہ سب سامگری اکٹھی کرکے فوتری میں اٹھا کر شمشان پر ساتھ لے جائیں۔ صرف بھوت پنچک کلشہ آنگن میں ہی رکھ چھوڑیں۔

---

[1] ناک کے ۲ دو نتھنے، ۲ دو کان، ۲ دو آنکھ، مکھ اور دو گوہستھان نو دھار کہلاتے ہیں۔

CC-0. Late Pt. Manmohan Shastri Collection Jammu. Digitized by eGangotri

بعد میں لیپن کرنے پر وُہ بھبُوت پنچاپ کے کلشہ وغیرہ بزمال میں
ڈال کر دریا میں پھینک دیں۔ ارتھی کو اُٹھا کر مہمنا پار وغیرہ پڑھیں
ارتھی کے ساتھ چلنے والوں کو چاہیئے کہ وُہ شمشان تک اکٹھے بل کر
"دکھین، تہ، رویو، مے یہ ریا دھا، شِو، شِو، شِو،
شری مہادیو، شمبھُو" پڑھتے جائیں۔
شمشان سے ادھ دھ پتھ یعنی آدھے فاصلے پہ ارتھی کو نیچے رکھ کر
شِو کا سر دکھن کی طرف رکھ کر اور سر یہ درشن کرا کر سر کی طرف جَو کا
دُوسرا پنڈ رکھ کر پڑھیں:۔
نت ست برھمہ ادھے تا وت تتھوا دے۔
مہینہ وار وغیرہ تتھا پِتا کا نام لے کر پڑھیں:۔
پِتاہ، انیتہ کریا نِمتے، ایشہ تے، مکہ دوڈہ پنڈہ، پِتانز پتو۔
پھر ارتھی اُٹھا کر شمشان پر پہنچیں تو ارتھی کو نیچے رکھ کر جَو کا
تیسرا پنڈ رکھتے ہوئے پڑھیں:۔
نت ست برھمہ ادے تاوت تتھوادے۔
مہینہ، پکھش، وار تتھا پِتا کا نام لیکر پڑھیں:۔
پِتاہ .... انتیہ کریا نِمتے، ایشہ تے، یمہ دُوتا پنڈہ،
پِتانز پتو۔
تینوں جَو کے پنڈ جو ارتھی پر رکھے تھے دریا میں پھینکیں۔
شمشان، پر جَو کے آٹے سے جُوالا لِنگ نقشہ کے مطابق بنا کر
اُس پر آگ کا کنڑو رکھیں۔ اپنے بائیں طرف سرُو جس کا ایک ہی مُکھ
ہو۔ سرچ جس کے دو مُکھ ہوں، رکھیں۔ اپنے دائیں طرف نیرتی کون

CC-0. Late Pt. Manmohan Shastri Collection Jammu. Digitized by eGangotri

جوالا لنگ

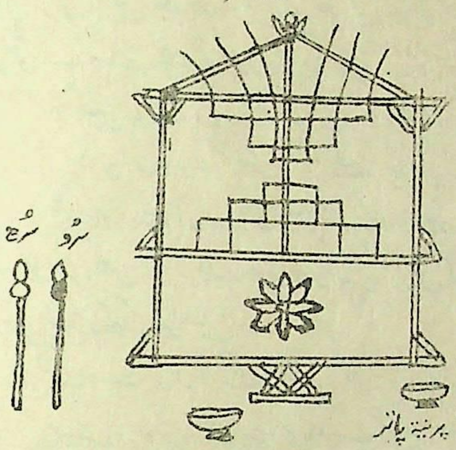

پر پاتر رکھیں جسے
"پربیتہ پاتر" کہتے
ہیں۔ اگنی کے سامنے
دونوں گھی رکھیں۔
اس میں بھی ڈشٹر ڈالیں
پربیتہ پاتر میں دُشٹر
یا دھرب کے دو تنکے
ڈال کر بائیں ہاتھ میں
"اُوپیہ یامہ" دھرب
کے سات تنکوں کا یا
دھرب کے سات تنکے

رکھ کر "پربیتہ پاتر" میں تین پھول ڈال کر پڑھیں :-

سم ، داہ ، سرجامی ، ہردیم ، سم مرشٹم ، منوا ستوواہ ،
سم سرشٹا تنواہ ، سنتو واہ ، سم سرشٹا پرانو ، استوواہ —
سم یاواہ ، پربیا ، تنواہ ، سم پربیا ، ہردیانی واہ ، آتما ، وُواشتو ،
سم ، پربیا ، سم پربیا ، تتحمہ -

پرانایام کر کے اگنی کو پربیتہ پاتر کے جل سے نو بار چھڑک
کر پڑھیں :-

۱- پرتھم ، تھا ، ستینہ ، پرسموہامی -
۲- ستیم تو رتینہ پرسموہامی -
۳- رید ستیا بھیا نتوا پرسموہامی -

CC-0. Late Pt. Manmohan Shastri Collection Jammu. Digitized by eGangotri

۴ - رِتَم ، توا ، ستیہ نہ ، پری یو کھیا می -
۵ - ستم ، تو رتیتہ ، پری یو کھیا می -
۶ - بدنۃ ھنتیا ، بھیا نتوا ، پری یو کھیا می -
۷ - رِتم تو ستینہ ، پرشنچا می -
۸ - ستم تو رتیتہ پرشنچا می -
۹ - بھیا نتوا پرشنچا می -

چوالا لنگو کے اُوپر رکھے ہوئے "ناد کترو" کے پُورب کی طرف پانچ دھرب کے تِنکے ، دکھن کی طرف تین ، اُتر کی طرف تین ، پچھم کی طرف دھرب کے پانچ تِنکے پھینک کر - اپنے بائیں طرف ایک ٹاکو میں ایک تُوچہ وِدو ، اُس کے اُوپر تھوڑا سا جَو رکھیں - پھر شرچ یعنی دو مُکھ والے کے اُوپر دِشتر رکھیں اور ہاتھ میں اُٹھا کر پڑھیں :-

"ساوِ ترانی ، ساوِ ترسے ، دیو سے ، توا ، سوِ تو ، پرسوِ شتو ، باہو بھیام ، پُو ششنو ، ہستا بھیام آددے"

یہ پڑھ کر شرچ دھرب کے وِشتر سمت اُلٹا تُچہ ودُو پر ڈال کر پڑھیں :-

یماسے ، اگنی شوا تارِ بھیاہ جوشٹم بنو یا نی -

پھر سے اس شرچ کو اُٹھا کر اور وِشتر دھو کر پڑھیں :-

"ساوِ ترانی ، ساوِ ترسے ، دیو سے توا ، سوِ تو ، پرسوِ شتو ، باہو بھیام - پُو ششنو ہستا بھیام ، آددے - یماسے ، اگنی شوا تارِ بھیا جُشٹم پرو کھیا می " - پڑھتے ہوئے شرچ سے وِشتر اِسی

CC-0. Late Pt. Manmohan Shastri Collection Jammu. Digitized by eGangotri

ڈوچہ وڑو پر ڈال کر رکھیں - سُرچ اپنے ستھان پر پھر رکھیں اور ڈوچہ وڑو کے اندر ایک دھرب کا تنکا ٹھونس دیں - ایک اخروٹ ہاتھ میں لیں اور مرتک کا نام لیکر (جیسے پِتو' راجہ درھبار دواجیسے) اخروٹ، گھی کے پاتر میں ڈال دیں اور پڑھیں :-

پِتو...... انیتہ کرِ یا نمتم ' یمائے ' اگنی شوا تا دِکھیاہ ' یدم' آجیم ارپیامی نماہ -

"سروو" وہون ہرو" سے اگنی میں الگ الگ ایک منتر سے ایک ایک آہوتی ڈال کر پڑھیں :-

۱- آیُوشا ' پرانم ' سنہ تنوُ سواہا -

۲- ویانات ' اپانم ' سنہ تنوُ سواہا -

۳- اپانات چکھشوُ ' سنہ تنوُ سواہا -

۴- چکھو شاہ ' شرونرم ' سنہ تنوُ سواہا -

۵- شرونرات ' واچم ' سنہ تنوُ سواہا -

۶- واچاہ ' آتمانم ' سنہ تنوُ سواہا -

۷- آتمنا ' پرتھویم ' سنہ تنوُ سواہا - پرتھیوا ' انتہ رکھیم سنہ تنوُ سواہا -

۸- انتہ رکھیات دیوم سنہ تنوُ سواہا -

۹- دِیواہ ' سواہا ' سنہ تنوُ سواہا -

۱۰- توم ' سوماسی ' ست پتی ' توم ' راجوُنا ' ورتر ہا ' توم' بدرو' اسی ' کرتو ' سواہا -

سُرچ کے اوپر سروو سے تھوڑا سا گھی ڈال کر سُرچ سے ہی

CC-0. Late Pt. Manmohan Shastri Collection Jammu. Digitized by eGangotri

آہُوتی اگنی میں ڈال کر پڑھیں :- بِرماے سواہا۔
دوسری آہُوتی " " " :- اگنی شوانا دِبھیا سواہا۔
تیسری " " " :- پرسے، تو، دُور بھو، رکھو، اسمان، اشنُوتو، وِشوتا، ہیہ، گھسی، داشوشا، سواہا۔

اگنی پُوجا سماپت

جہاں شو کو داہ سنسکار کرنا ہو، وہاں لیپن کرواکر تلک، پھول، ارگھ، لکڑی کی چھوٹی ۹ کھُونٹیاں، آٹا، بتہ لیجہ اس لیپن کے پاس لاکر رکھیں۔ اب چِتا واستُو پُوجا کرنی ہے۔ اس کے لئے آٹے کا مایا جال بنانا پڑتا ہے کبھی ستھانوں پر آٹے کے نقشہ کے اُوپر دھاگے کا مایا جال بھی بُنتے ہیں۔
چِتا واستُو کا نقشہ مندرجہ ذیل درج شُدہ نقشہ کے مطابق بنوائیں:-

چِتا واس کلشہ

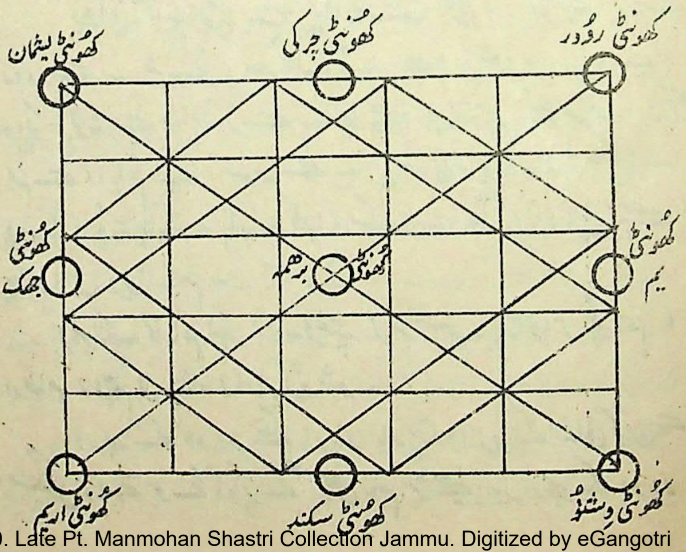

CC-0. Late Pt. Manmohan Shastri Collection Jammu. Digitized by eGangotri

ٹاکو میں جل تھا وِشٹر (دھرب کے دو تنکے) ڈال کر اور تین بار پھول ڈال کر پڑھیں :-

سم واہ، سرجامی ہرویم، سم ہرشٹم، منوا ستوواہ، سم سرشٹا، تنواہ، سنتوواہ۔ سم سرشٹا پرانو استوواہ، سم، یاواہ، پریا، تنواہ، سم، پریا، تنواہ، سم، پریا، ہریانی واہ، آتما، وُد استو، سم پریا، سم پریا نتو ممہ

دھرب کے دو تنکے ہاتھ میں پکڑ کر تین بار گایتری منتر پڑھیں:
اوم، بھور، بھوواہ، سواہ، تت، سوتور، ورینیم، بھرگو، دیوسے دی مہے، دی یوناہ، پرچودیات۔

تت ست، برہمہ، ادے تادت، تیھواد ے۔

مہینہ وغیرہ کا نام لے کر پڑھیں :-

پیشانی، گگنہ پوتہ سے، پیشانہ سے، اگنی پو، شوکینتو، پوتہ سے رودرسے نیرتے، سہ جلہ، پوتہ سے، وشنو۔ وایہ وسے، وایو، پوتہ سے، ایشور سے ۔ ددھے، پرتھوی پتے برہمنا، پنڈرے، یمہ سے، ایام پتے، سومہ سے ۔ پرتھوی، پوتہ سے، چرکیا ۔ رودریا، پوتہ نایا ۔ پاپہ راکھیا، سکند سے، اہ یمناہ، پل تپچھے، چتا واس دیوتا نام۔

(مرتک کا نام لیکر) :- انتیہ کرم نستم، چتا واس پوجنم، ارچام، اہم کرشے، اوم کروشو۔

دربھ کے دو دو تنکے بار بار چتا واس کے پیشانی کون سے مسلسل ڈالتے ہوئے اوپر کے سبھی نام پڑھیے اور دربھ کے دو دو

CC-0. Late Pt. Manmohan Shastri Collection Jammu. Digitized by eGangotri

تنکلے ڈال کر پڑھیں :۔

پیشانی لگنہ یُوتہ سے ، پیشانہ سے ، یدم آسنم نماہ (وغیرہ) چتا واس دیوتا نام یدم آسنم نماہ

دربھ کے دو تنکلے چاول سمیت ہاتھ میں لیکر پڑھیں :۔

چتا واس دیوتا نام یوشمان ، پوجیامی اُوم پُوجیہ ۔

ٹاکوئیں پھر سے ارگھ جل ڈال کر پڑھیں :۔

پادھیارتم اُودکم نماہ بھگو نتاہ ، پادیم ، پادیم ۔

وشٹر سے چتا واس کو چھڑکتے ہوئے پڑھیں :۔

چتا واس دیوتا بھیاہ پادیم نماہ ۔

ٹاکوئیں پھر سے نیا جل ڈال کر پڑھیں :۔

بھگو نتاہ ، ارگھیم ارگھیم ۔

اسی جل سے وشٹر کے ساتھ چھڑک کر پڑھیں :۔

چتا واس دیوتا بھیاہ ، یدم وُ ارگھیم نماہ ۔

چتا واس کی سبھی طرفوں کی کھونٹیوں کے پاس ایشانی کون سے شمال مشرق کو تلک لگاکر پڑھیں :۔

ایشانی ۲۲ ، گگمنہ بُوتائے ، ایشانائے ۔ سُوکیتُو یوتلکے رُودرائے سہ جلہ یُوتائے وشنوے ۔ وائیُو ، یوتائے ، ایشورائے ۔ پرتھوی یوتائے ، برھمنے ۔ یندرائے ، یمائے ، اپام ، پتئرئے سومائے ۔ چرکیئے ودھاریئے ، پوتنائیے ، پاپہ رکھسئے ، سکندائے ، اریمنے ، جھمکائے ، پلہ پچھائے ، چتا واس دیوتا بھیاہ سمالبھنم گندو نماہ ۔

انہی ۲۲ ناموں سے ارگھ پُشپ ایشانی کون شمال مشرق کی کھونٹیوں

CC-0. Late Pt. Manmohan Shastri Collection Jammu. Digitized by eGangotri

سے آرمبھ کرکے ڈالتے جائیں۔ انت میں پڑھیں :-

چتاواس دیوتا بھیاہ، ارگھو نماہ، پُشپم نماہ۔

بتہ لیجہ سے ایک بتہ ٹوکو اُٹھا کر باقی بتا یشانی کون سے آرمبھ کرکے صفحہ ۴۴ نام پڑھتے ہوئے کھونٹیوں کے پاس ڈالیں اور انت میں پڑھیں :-

چتاواس دیوتا بھیاہ ادم نمو نِوید بامی نماہ۔

بتہ ٹوکو چتاواس سے دُور کہیں سنبھال کر رکھ چھوڑیں۔

چتاواس پُوجا سماپت

اسی چتاواس کے اُوپر چتا تیار کرکے مرتک کو اس پر چڑھائیں سر دکھن کی طرف اور مُنہ پُورب کی طرف رکھیں۔ لکڑی کے چھوٹے چھوٹے ٹکڑوں کے سروں پر رُوئی لگا کر تیار رکھیں۔ ان کو المُوک کہتے ہیں۔ کرتا کو چاہیئے کہ ایک المُوک کو کترو میں سے جلا کر چتا کو مرتک کے سر کی طرف سے جلانا آرمبھ کرے۔ پھر دُوسرے ساتھی المُوکوں سے چتا کو ہر طرف سے جلائیں اور گھی کا پاتر اومُون ہُر، گھی میں ڈالا ہُوا اخروٹ بھی چتا میں ڈال کر پڑھیں :-

اسمت، توم، ابھی جاتوسی، توت، اہم، جایتے، پُوناہ اسَو (مرتک کا نام لے کر) سورگائے، لوکائے، سواہا۔

کلہاڑی مرتک کے سر کی طرف زمین کچھ دبا کر رکھیں۔ پھر کرتا کو چاہیئے کہ وُہ بھیرو کلشہ کی واری کو اُٹھا کر اس میں نیا جل ڈالے اور چتا کو پردکھنا دیکر اُس کلہاڑی پر وُہ واری توڑ ڈالے۔ پھر اُوپستھان کرے ۔ مرتک کا کچھ داہ سنسکار ہونے کے بعد کرتا دربھ کے دو

CC-0. Late Pt. Manmohan Shastri Collection Jammu. Digitized by eGangotri

تنکے و ارگھ ہاتھ میں لے کر پڑھیں :۔ تت ست برھمہ۔

مہینہ وغیرہ اور مرتک کا نام لے کر پڑھیں :۔ پتوا بنتہ کریا نمتم۔ چتاواس پوجنم۔ کھتری سشور پوجنم، اچھدرم، سمپورنم استو۔

تھوڑک :۔ مرتک کے ساتھ آئے ہوئے سب آدمیوں کو دریا پر مکھ شودھن کر کے اور بائیاں یگنوپویت رکھ کر تھوڑا تھوڑا تل ہاتھ میں لیں اور ترپن کرتے ہوئے پڑھیں :۔

تت ست برھمہ ادے تاوت۔

مہینہ وغیرہ تتھا مرتک کا نام لے کر پڑھیں :۔

انتیہ کریا نمتم ایتت تے اُورگ ترپیم۔

مرتک کا اچھی طرح داہ سنسکار ہونے کے بعد سبھی ہاتھ میں لکڑی کے دو دو ٹکڑے اُٹھا کر اور منہ دکھن کی طرف کر کے پڑھیں :۔

وندے رُودرم، اُوما پتم، سورگورم، وندے جگت کارنم۔ وندے پنر گہ بھوشنم سِشنشہ دھرم، وندے پشو نام پتم۔ وندے سُربہ سشسانکہ، وہنی نینم، وندے مکندہ، پریم۔ وندے شبھے لہ سوتا، منوہرترم، وندے، شوم، ششنکرم۔

چتا کا ایک پردکھنا دے کر ہاتھ میں رکھے ہوئے لکڑی کے ٹکڑے چتا میں ڈالیں اور پرنام کر کے دریا پر سنان کریں۔

اور کنارے پر اکٹھے مل کر گھاس جلائیں اور اُس کے ارد گرد اوم نماہ شوائے پڑھتے ہوئے تین پردکشنا دیں۔

کرتا کو گھر پہنچ کر وِنڈہ میں رکھے ہوئے چونگ کو بجھا کر اوپر چڑھنا چاہئے۔ —— اوم شانتی شانتی شانتی ——

CC-0. Late Pt. Manmohan Shastri Collection Jammu. Digitized by eGangotri

انتیہ دان ودھی

منش کے مرن سنمکھ ہونے پر انتیہ دان کرنا ضروری ہے انتیہ دان کے لئے یتھا شکتی چاول، وستر، دھن وغیرہ اکھٹا کرکے انتیہ دان کرنے والے مرن سنمکھ منش کے دائیں ہاتھ میں تل پانی دے کر پڑھیں :-

تت ست برھمہ ادے تاوت، تتھوا دے-

مہینہ، پکھش، وار وغیرہ کا نام لے کر پڑھیں :-

آتمنو وانگ منو کائو پار جنتہ پاپ نوارنارتھم - وشنو پریتیرتھم

دانی، دوانی

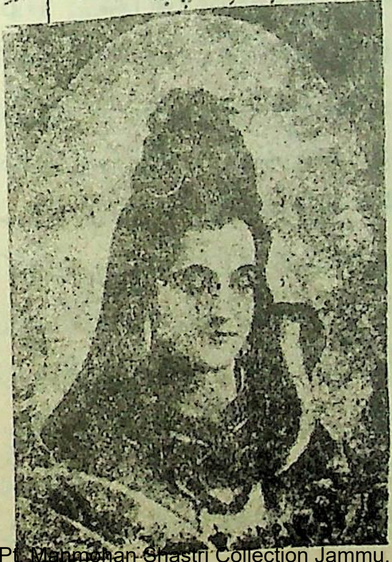

CC-0. Late Pt. Manmohan Shastri Collection Jammu. Digitized by eGangotri

CC-0. Late Pt. Manmohan Shastri Collection Jammu. Digitized by eGangotri

* कर्मकाण्डदीपक *

(उर्दू में)

मंगवा कर लाभ

उठायें।

CC-0. Late Pt. Manmohan Shastri Collection Jammu. Digitized by eGangotri

विजयेश्वर ज्योतिष कार्यालय से प्रकाशित हुई।